Platmenagen

Plat' Menagen. Klods Hans' Stambog.

Udkom 1902-10.

1908 udkom også et uddrag med titlen Den lille Platmenage.

Skanningen er udført efter eksemplarer i privat eje.

Mere om tidsskriftet på Dansk Forfatterleksikon:

https://danskforfatterleksikon.dk/1850tit/0202/sknr202844.htm

---

Udarbejdet af Niels Jensen

Rat' Menagen 1904.

Klods Hans Stambog.

Til

.....

.....

.....

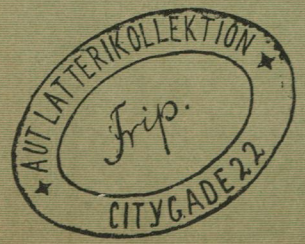

Lotteri

1/10 Lod

1/10 ticket

Government.
de Dinamarca

1st Lottery

i Dansk Vestindien.
of Danish West-India.
Antillas dinamarquesas.
December 1904.

Frip.

Lottery

Price:
(inclusive stamp-duty)
= 50 Cts.

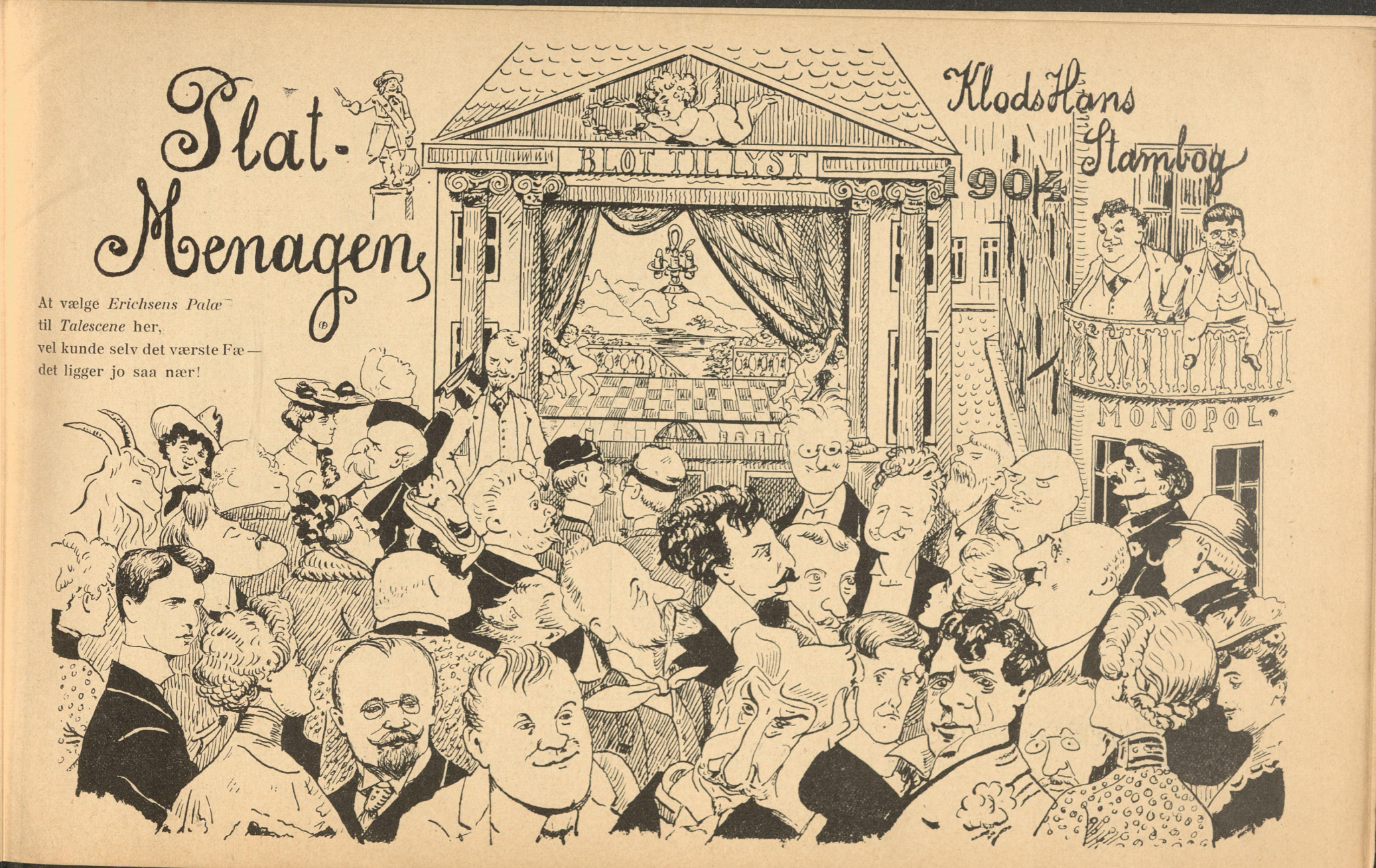
Plat-Menagen
Klods Hans Stambog
1904
BLOT TIL LYST
MONOPOL
At vælge *Erichsens Palæ*
til *Talescene* her,
vel kunde selv det værste Fæ—
det ligger jo saa nær!

Præmieæskning.

Hvad forestiller nedenstaaende Genstande fra *Plat'Menagens* nye humoristiske **Musæum?**

(*Bemærk.* De 10 første *rigtige* Løsninger præmieres med en **gratis Rejse til **Bloksbjerg)**

1. Kong Edward d. 7des Mavebælte.
2. Lars Dinesens Dosmersedel.
3. Herolds Tættekam.
4. Mylius Erichsens Varmedunk.
5. Den udskaarne Firkant af Bernstorffs Gobeliner.
6. Dr. phil. Emil Rasmussens Salmebog.
7. Gudrun Carlsens Smilehuller.
8. Klavs Bernlsens Barbérkniv.
9. Viggo Schiørrings Konfirmationsflip.
10. En af Yachtklubbens Torskepander.
11. Kong Christian d. 5tes Mulepose fra Kongens Nytorv.
12. Dagmars Hjærtemaal.
13. Bindesbølls Spyttebakke.
14. Niels Juels Serviettring.
15. Cléo de Mérodes Ører.
16. Tærningerne, som Cæsar kastede, da han gik over Rubicon.

Løsning.

Plat'Menagen 1904:

Tekst og Tegninger af **Frip.** Omslaget tegnet af **Sophus Jürgensen.**

Kjære Klaads Hans!

Det er mig en fonøjlig Ære at blive optaget i Pladtmænasen 1904, og stiller hærmed den kjæreste af mine mangehaane Posier til Din gratis Despossesjon.

p. t. Snollerød.

P. FERD. VADUM.

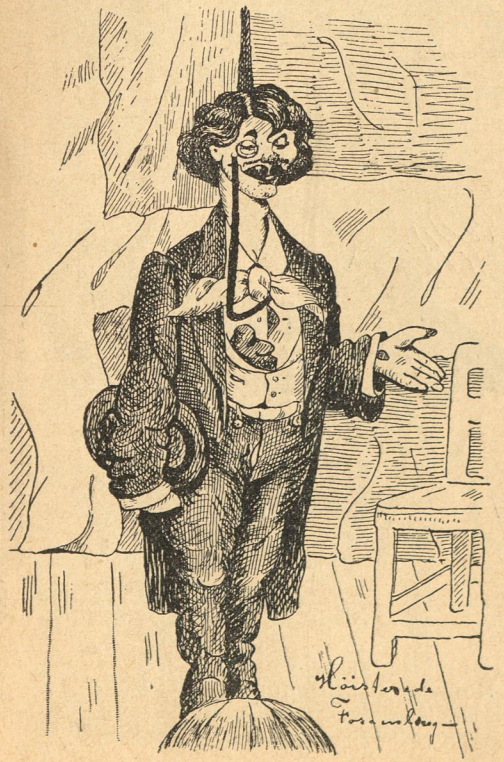

Praalog

ved Opførelsen af Kamelliedamen i Sengeløse, til Fordeel for Loppernes Udrøddelse.

Eftertrøk forbydes.

Højsterede Fosamling!

Ungdomsfreske Ungmø, allerstegne Gamling.
De kjender Alle Peter Ferdnand Vadum,
Som stammer ned som I fra *Eva* og fra *Adum*.
Som Dandselerer, Konstnermaler har han Ry,
Som Kammerjæger med i Sængeløse By.
Og vad min Kone andgaaer, er hun højst bekjent
Som Jordemoder i hværdt Hns omtrendt.
Hun har brakt fræm til Lys og Loft og Lyst
Saamangt et Sengeløsebarn ved Moders Brøst.
Hvofor jeg her fræmtræder? Som *Praalog!*
At tolke i et aandefult og verseficieret Sprog
Aarsagen til den Grund, at vi i disse Religoner
I Aften byder Dem Thæaderpretangsjoner.

Hør da!

Vor By er højst idøllisk, abselut agrarisk,
Vor Smør, vor Ægelækning meget ægsemplarisk,
Og Byen — det bæmerkes ganske komangtarisk —
Er, hvad Maaralen andgaar, ikke dikkedarisk.
Dog, erede Fosamling, her Idøllen stopper,
Thi ren ud sagt — vi har en Rede fuld af Lopper!
Som lædsker dem med Blodets røde Saft
Og suger Marven af vors bædste Kraft.

En Loppekrig maa føres, det er Tingen.
Nej, ingen Skaandsel! de skal springe over Klingen.
Dog til at førre Krig behøves Penge-pengepenge!
Vort Skudespil skal give Mønten, som vi trænge.
Mod Lopper hjelper ej Pepsin, og ikke Brama,
Nej, det skal udrøddes af det frandske Drama,

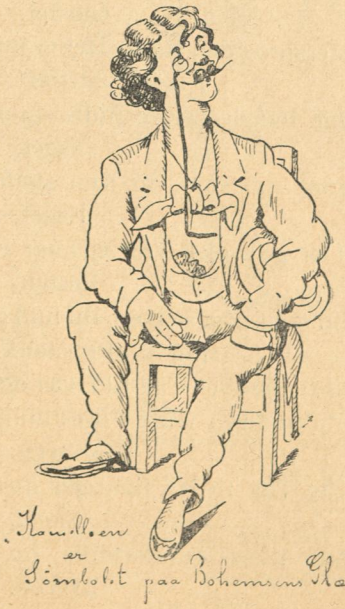

Vi da en Øre vil betale — ikke under —
For hvær en Loppe, som i Døden blonder. —
Nu lidt om Støkket, som er fransk — tildels. —
Sobjektet har jeg laant fra den berømte *Domads films.*
Det hanler om den ædle frandske Demmemaande,
Et sørgeligt, men ikke ussevandligt Samfunsonde.
Kamellien er Sømbolet paa Bohæmsens Glæder,
I Blomstersprog den siger: Her er ingen smale Steder!
Min Kone har den store Rulle sig paataget,
Hun egner sig, som var hun skaft til Faget.
Jeg sæl er go nok! Vær ej haar mod Resten,
Vær mild mod Ængsenyen, thi hun gaar inu til Præsten.
Nu kuns til Sludt en Tak til Hvær og En,
Der hjalp os til at stille Forestilningen paa Been.
En særlig Tak til Hr. Gaarejer *Rasmos Skvat,*
Som har hans kumfertable Lo vos overlat.

Tak til den Stedlige, lokale Præsse,
Som vidste Loppesagen jurnalistisk Ingteræsse.
Tak til Endhver, som stillede paa Plætten,

og udden smaallit Nid med Glæde tag Belætten.
Ja, hærmed mener jeg at have gordt Ræklamen
for Konsten, Lopperne og for — Kammelliedamen!

Tilfældig erfarer jeg mit Udkomme hos Gyldendals Boghandel Nordisk Forlag i Kjøbenhavn. Det kan være meget godt. Men skøndt Humorist maa jeg alvorlig paatale, at Forlaget intet Honorar har tilbudt mig.

p. t. St. Louis.

MARK TWAIN,
(Clemens).

Men Herregud, De skriver jo selv, Hr. Twain, at Forlaget har sørget for Deres gode Udkomme.
Klods-Hans.

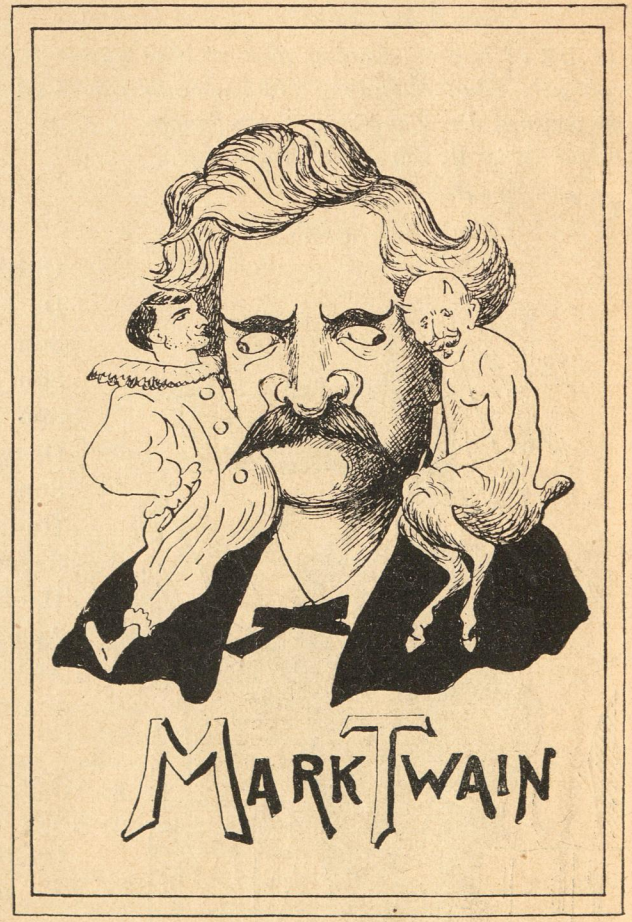

DER er fortalt saamange Urigtigtigheder om min Flugt fra Sindssygeanstalten. Korrekt er det ganske vist, at jeg lod mig fire ned om Natten fra mit Vindu. Men det var ved Tretiden og ikke, som Bladene fortalte, ved Totiden.

LOUISE,
Prinsesse af Koburg.

Nej, Deres Højhed, det maa have været ved *Firetiden*.

Klods-Hans.

Privat er mit Forhold til Direktørerne højst venskabeligt. Som Censor er jeg kun Embedsmand. Dog — hvis jeg maa tilføje noget, saa strygger jeg kun meget nødigt.

CARL LEVIN,
Censor.

Stryg — værsaaartig! men vil De bare lade være med at tilføje noget.

Klods-Hans.

JEG havde aldeles ikke ventet at blive udnævnt til *Ridder af Dannebrog*. Den Dekoration kom virkelig bag paa mig.

Arne Petersen.

Saa? der troede vi ellers at kun Kammerherrenøglen havde sin Plads.

Klods-Hans.

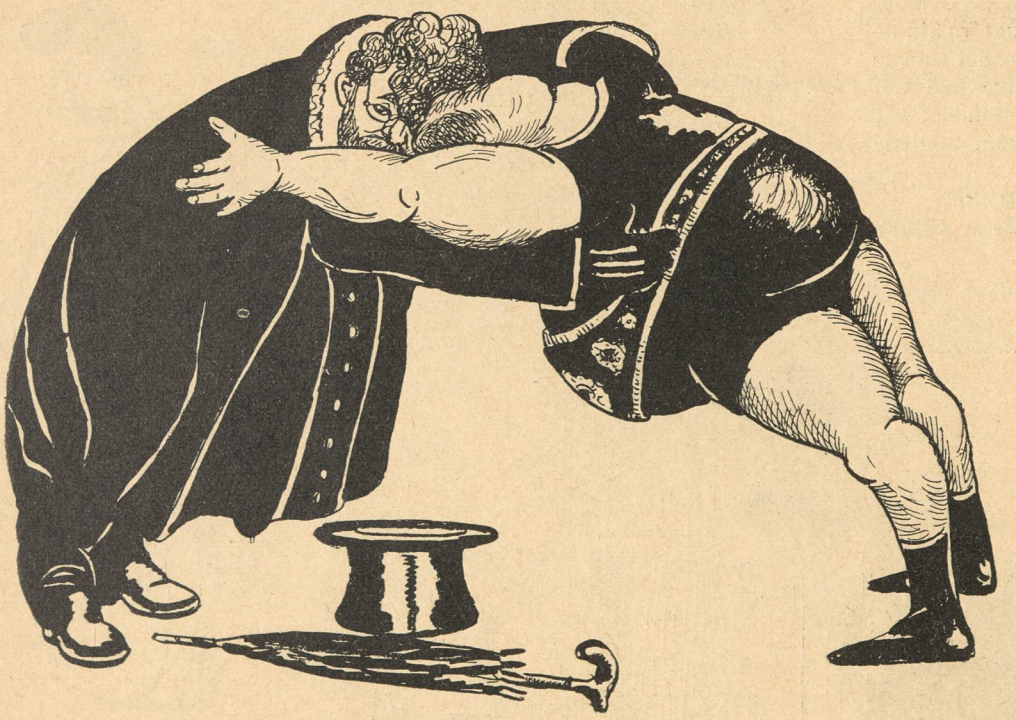

Altsaa den nye Fredensbro?

Klods-Hans.

Jeg er rigtig glad over, at Pastor Dyekjær har sluttet Fred med mig. Hvordan vi blev forligte? Jo, vi lavede „en Bro" over den Kloft, der var imellem os.

Bech-Olsen.

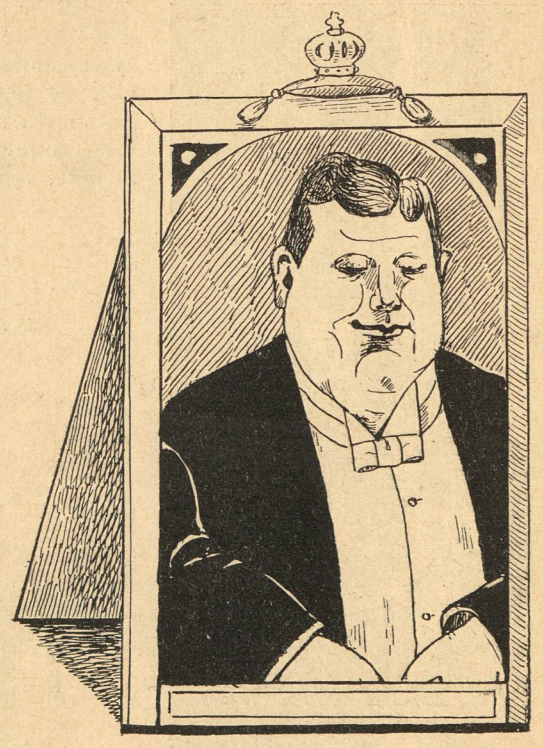

TIL min Konfirmation havde jeg rigtignok ventet at faa en svensk Orden fra min Grandonkel Kong Oscar.

GUSTAV.

Svær'ordenen?

Klods-Hans.

Jeg hævdede overfor 1ste Politiinspektør, at det var mere i de Rejsendes Interesse, naar der paa Hovedbanegaarden var to tilfældige Drosker tilstede frem for én priviligeret. Men Hr. Theodor Petersen svarede: Nej, saadan leger vi ikke!

Hansen,
Formand for Vognmandsforeningen.

To Mand frem for en Enke!

Klods-Hans.

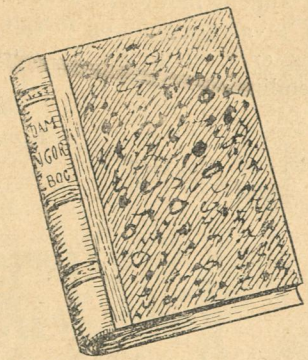

Naar jeg var med blandt Ansøgerne til Byfogedembedet i *Stege,* var det udelukkende af Hensyn til min Hustru.

Mangor,
Byfoged i Slagelse.

Selvfølgelig! *Stege* er jo *Mad. Mangors* Specialitet.

Klods-Hans.

At „gaa Tur med Far" kun de andre ta'r som en Smule daglig Forandring.
Men naar jeg kommer ud med min store Far, saa er det en Sjælevandring.

Fars store Pige.

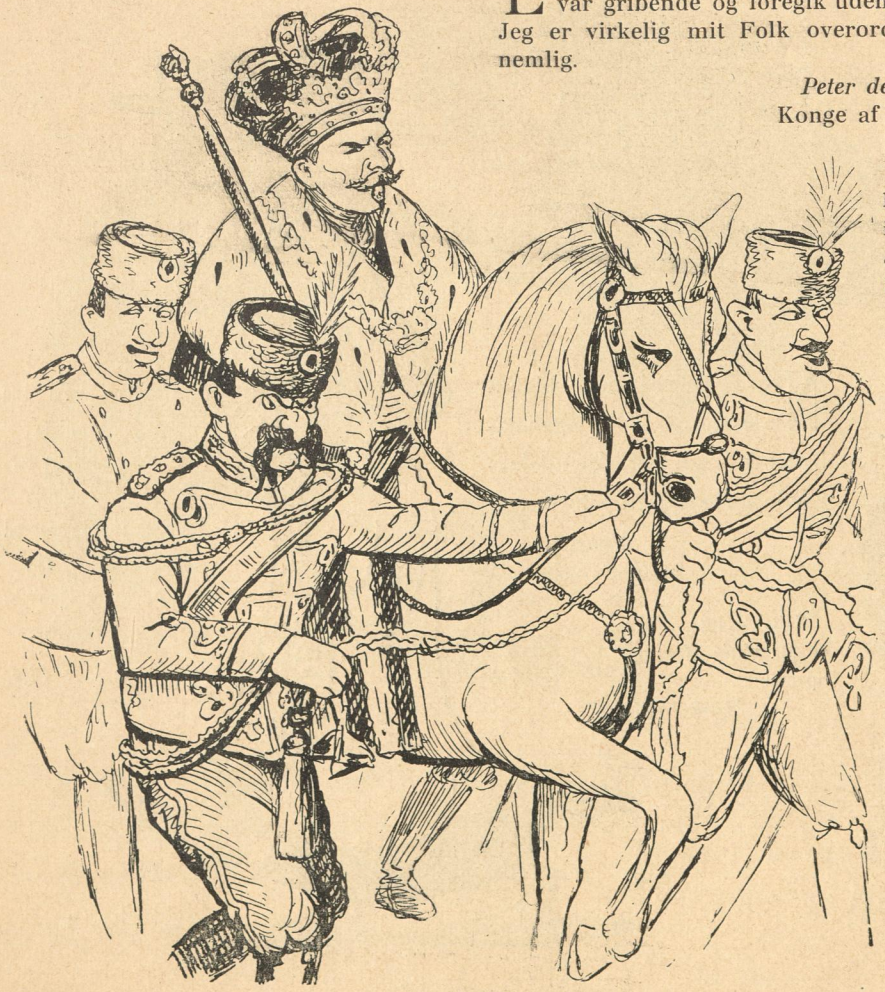

Endelig blev jeg da kronet! Højtideligheden var gribende og foregik uden en Mislyd. Jeg er virkelig mit Folk overordentlig taknemlig.

Peter den 1ste,
Konge af Serbien.

Overordentlig? hvorfor ikke sige: *morderlig* taknemlig?

Klods-Hans.

Den Dag i Dag er det mig en Gaade, at Lemmerne fik Mavepine af Ladegaardens fortrinlige Ragout.

ØST
Inspektør.

Mavepine i Lemmerne er sgu ogsaa en højst mærkelig Sygdom.

Klods-Hans.

Til Rampen fra Fredensborgs hjemlige Vraa
jeg gaar, naar man bønligen beder mig.
Ak ja, hvad en Fine dog kan hitte paa,
hvor med Anstand man hemmelig keder sig.

Josefine Eckardt.

Ved min genoptagne Virksomhed som Skuespiller ved Folketeatret har jeg besluttet at nedlægge et stort Arbejde.

Johannes Nielsen.

Herregud! vil De nu igen nedlægge Arbejdet?

Klods-Hans.

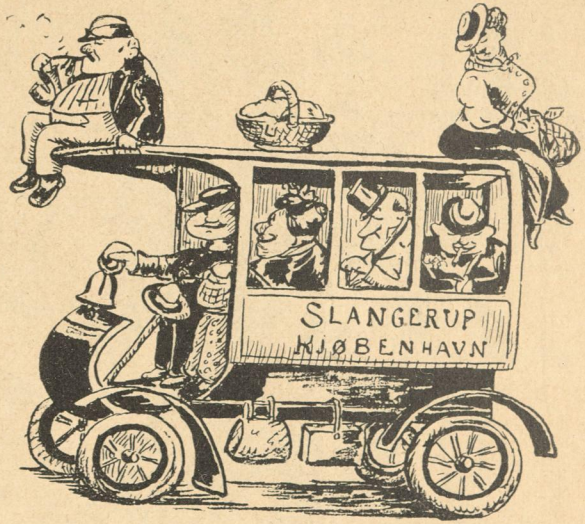

At anvende Automobiler til at afløse Dagvognene kan være meget praktisk. Dog finder jeg, at de ligesom tager Duften bort fra Landevejens Idyl.

Hans Holm,
Direktør
f. Renholdningsselskabet.

Hvad mener Direktøren om Automobiler som *Natvogne?* Vi er sikker paa, at Duften i dette Tilfælde vil blive bevaret.

Klods-Hanz.

Efter Harejagten paa Hveen gav H. M. Kong Oscar sig til at danse cake walk med H. k. H. PrinsChristian. Allerunderdanigst nedlagde jeg en Protest.

ROTHE,
Kammerherre, Hofchef.

Maaske Alt hvad Kammerherren nedlagde den Dag?

Klods-Hans.

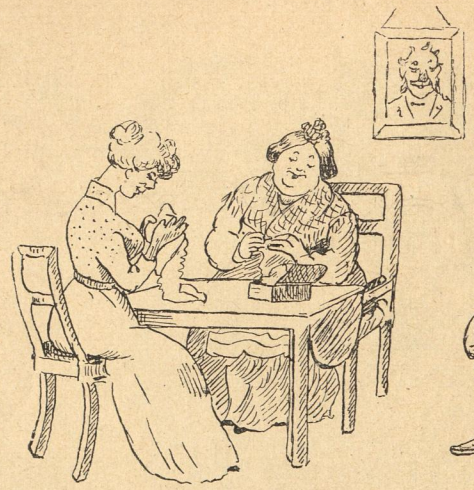

MIT FORHOLD til Enkemadamen og hendes Datter var i Virkeligheden ganske uskyldigt. Naar jeg kom i Huset, var det i Tugt og Ære.

Hansen,
forhv. Skomagermester i Næstved.

Og nu har De nydt den Ære at komme i Tugthuset.

Klods-Hans.

JEG smigrer mig med at have animeret Finansminister Hage til at oprette DET VESTINDISKE LOTTERI. Det bliver en Velsignelse for Øerne. Naturligvis vil Lotteriet jo nok berede Enkelte Skuffelser.

JACOB SCAVENIUS

Ja, naar en Sort ikke faar en Hvid i Lotteriet.

Klods-Hans.

Min Beværtning: *Stop nu lidt* paa Børnehjælpsdagen i Aalborg blev Arrangementets *clou*. Der var stopfuldt og Alt gik til i Fred og Gemytlighed.

Blev da virkelig Ingen smit ud?

Klods-Hans.

SMIT,
Politimester.

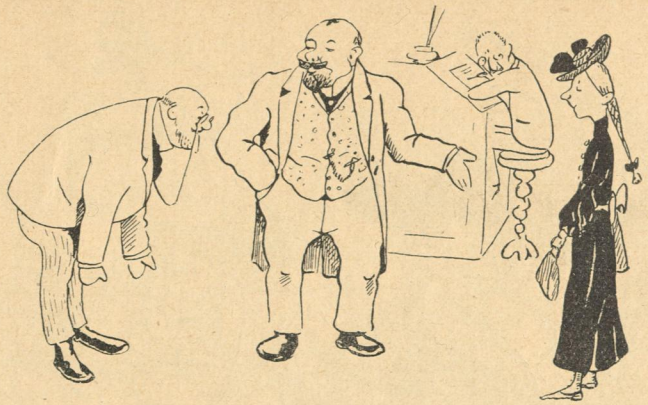

Da Finansborgmesteren præsenterede sin Datter for mig, kunde jeg da ikke godt andet end modtage hende elskværdigt.

JENSEN,
Skattedirektør.

De sagde vel: Tag Plads, min lille Skat!

Klods-Hans.

Cyclisten *Rütt* har holdt Bryllup med min Søster. Amor er da allevegne paa Spil!

Orla Nord,
Slagtermester.

Amor og Cykle!

Klods-Hans.

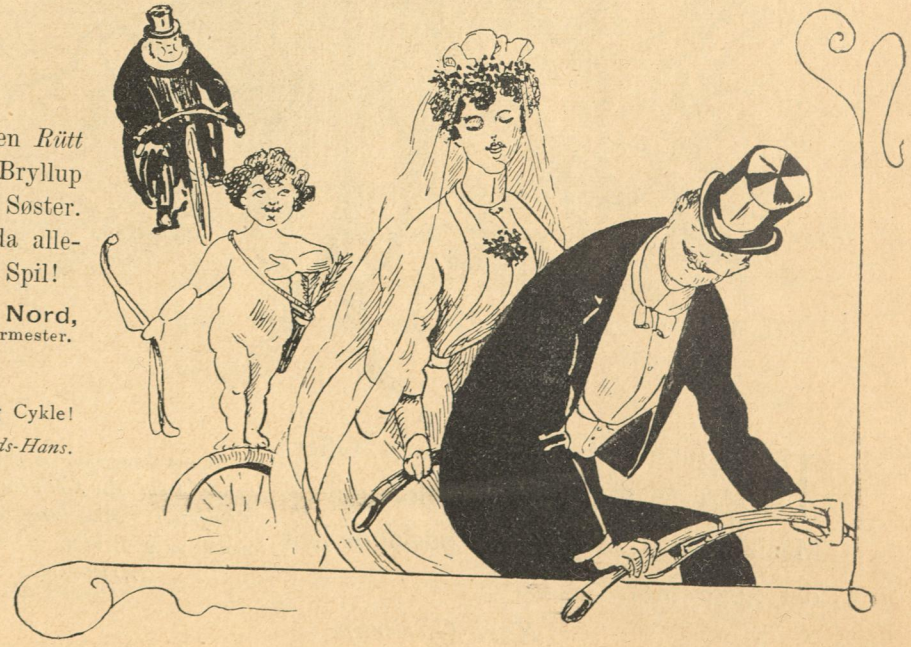

Jeg spandt ikke Silke ved »Offerildene«. Det var den forbandede Musiks Skyld! *Schiellerup* ødelagde helt det gode Stof.

Karl Gjellerup.

Næste Gang skal De henvende Dem til *Schiellerups Efterfølger*. Han kan behandle et godt Stof.

Klods-Hans.

Jeg opnaaede *Kommandørgraden* for min Vise ved Ribe Domkirkes Indvielse. Mon jeg ikke skulde kunne opnaa *Doktorgraden* for min *Samfundslære*?

J. C. Christensen,
Kultusminister.

Absolut! naar man røber sin Genialitet i den Grad.

Klods-Hans

I den kommende Sæson kan jeg opvarte med ikke mindre end otte danske Forfattere, som vil oplæse forskellige Sager af deres Produktion paa *Sommerlyst*.

FRITZ PETERSEN,
Direktør.

Opvarter!
8 Stkr. med forskelligt!

Klods-Hans.

Kære Klods-Hans!

Bjørnstjerne Bjørnson slutter sit nye Stykke *Daglannet* med følgende Replik: *Nu skal Du straks faa Kaffe!* Mon Digteren mod passende Vederlag skulde være tilbøjelig til at forandre Repliken, saa den kom til at hedde: »Nu skal Du straks faa Dalsgaards Kaffe! Tror Du?

DALSGAARD.

Nej, oprigtigt talt, saa tror vi at Bjørnson vilde betakke sig for en saadan *Tilsætning*.

Klods-Hans.

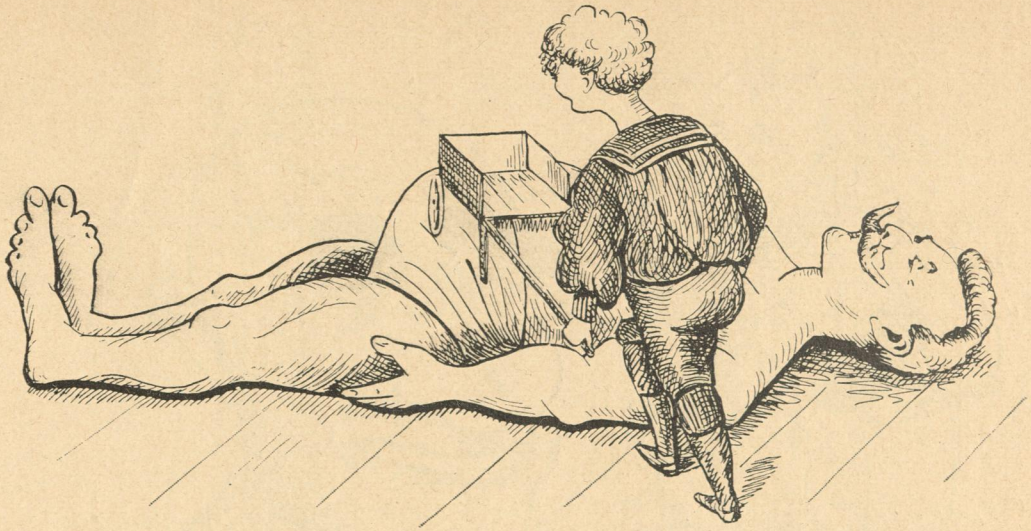

Ved Forevisningen af *Mit System* i Odd Fellowpalæet vakte Intet saa stor Forbavselse som Eksperimentet, at jeg lod en Trillebør køre over min Mave. Og det var dog ganske simpelt.

J. P. Müller.

Ja, fint var det ikke at præsentere sig for Publikum i overkørt Tilstand.

Klods-Hans.

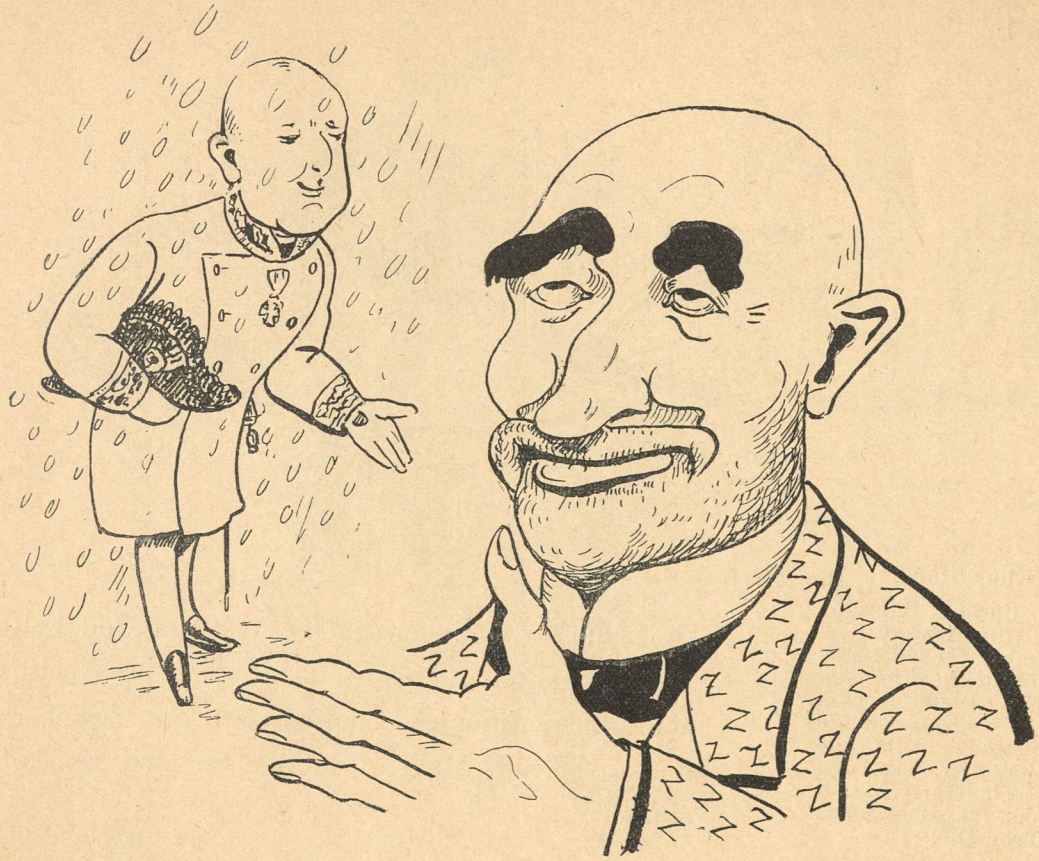

Hvilket Efteraar vi dog har haft! Sommer i September.

A. Hindenburg,
forhv. Kammeradvokat.

Nej, kære Hr. Sommer Z., det blev jo *Winther* i September.

Klods-Hans.

Blandt Scenens travle Bier
forstaar *Den lille Dronning*
ved smaa Pikanterier
at samle gylden Honning.

Charlotte Wiehe Berény.

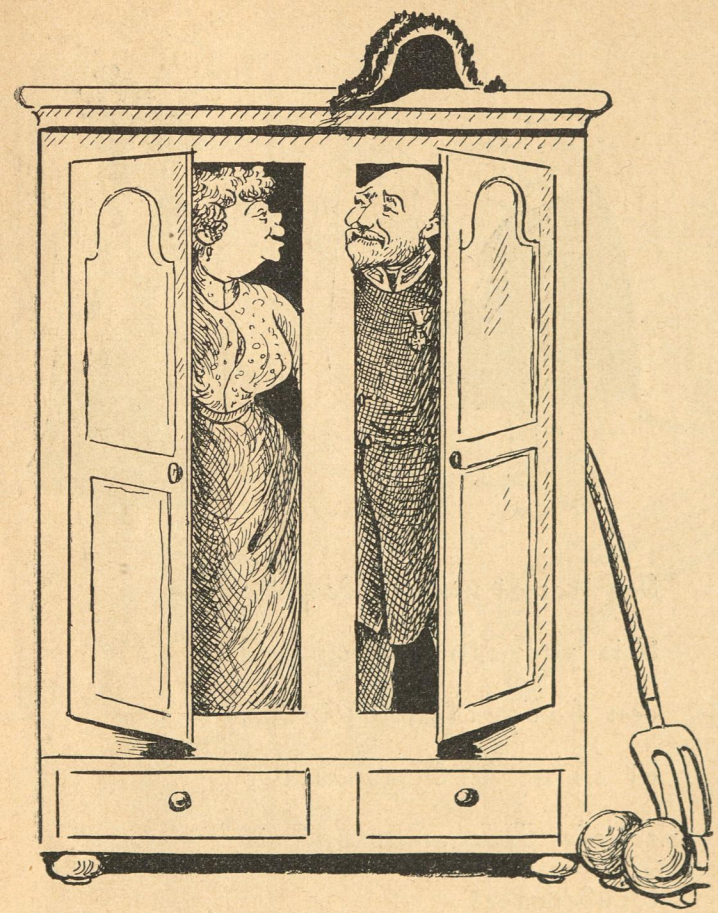

Hvilken Frækhed, at et letsindigt Fruentimmer vovede at udgive sig for en Niece af *mig*. Et saadant Familieskab er dog utænkeligt!

OLE HANSEN
Landbrugsminister.

Paa ingen Maade! Deres Ekscellence tillader maaske os at levere en Tegning til det.
Klods Hans.

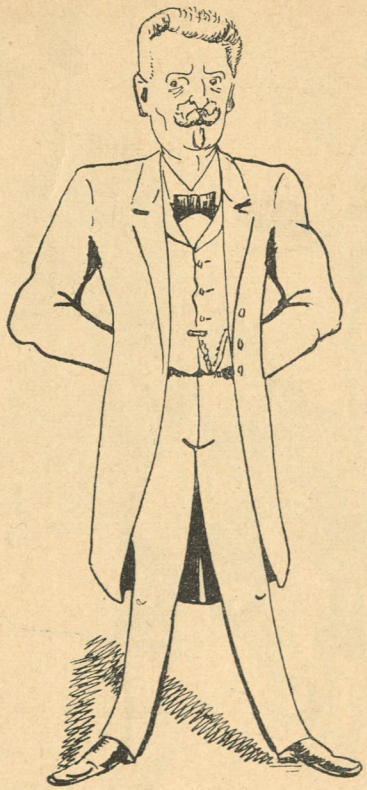

I 25 Aar har jeg pr. Honnør været Kasserer i *Skuespillerforeningen*. Jeg elsker nemlig Scenens Børn! Det kunde aldrig falde mig ind at sige noget nedsættende om dem til nogen.

Möller,
Rodemester.

Da vilde Skuespillerne vist ikke have det mindste imod, at De som Rodemester sagde noget **nedsættende** om Dem til **Skattedirektionen.** *Klods Hans*

Skulde virkelig Grafologen Hr. Johannes Marer kunne bevise, at 90 % af de uhøviske anonyme Breve skrives af Damer, saa er det sandelig en artig Historie!

Nathalie Zahle,
f. Institutbestyrerinde.

Næ, det er jo netop det, det ikke er, højstærede Frøken.

Klods Hans

De grønlandske Eskimoer røbede afgjort Ulyst til at høre min Digtsamling **Isblink** blive oplæst. Derfor lod jeg ogsaa være. Men det blev værst for dem selv.

MYLIUS ERICHSEN

Nej, det blev Vers for Dem selv.

Klods Hans

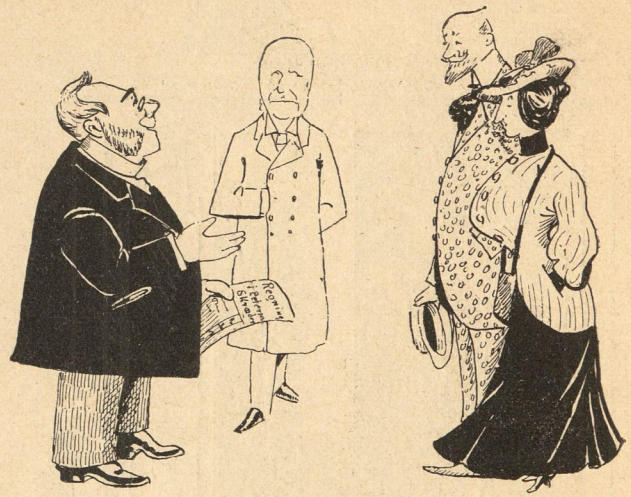

Jeg tror at man vilde sætte Pris paa den Reform ved den borgerlige Vielse, at en af de Nærværende rettede Spørgsmaalene til Brudeparret.

Oldenburg,
Overpræsident.

Ja, f. Eks. en af Brudgommens Kreditorer?

Klods Hans.

Kære Klods Hans!
Hvad er Din Opfattelse af Diskussionen om de *Bernstorffske Gobeliner*?

Aage Friis,
Dr. phil.

At det Hele er noget Væv.

Klods Hans.

Det skal være mig en kær Erindring at mine Kolleger hædrede mig med en lille fin Middag med Damer i Anledning af mit Jubilæum som Fuldmægtig hos Kongens Foged. Hvor vi morede os!

HANSTEEN.

Ja, De legede vel Panteleg?

Klods Hans

De Danske er dog en løjerlig Nation. Jeg var taget til Skagen for at se mit Fædrelands Ven, Digteren *Holger Drachmann*, men om man ikke straks arresterede mig.

TAKIKAWA,

Marineattaché.

De var paa Jagt efter »Pansere«, og »Panserne« paa Jagt efter Dem!

Klods-Hans.

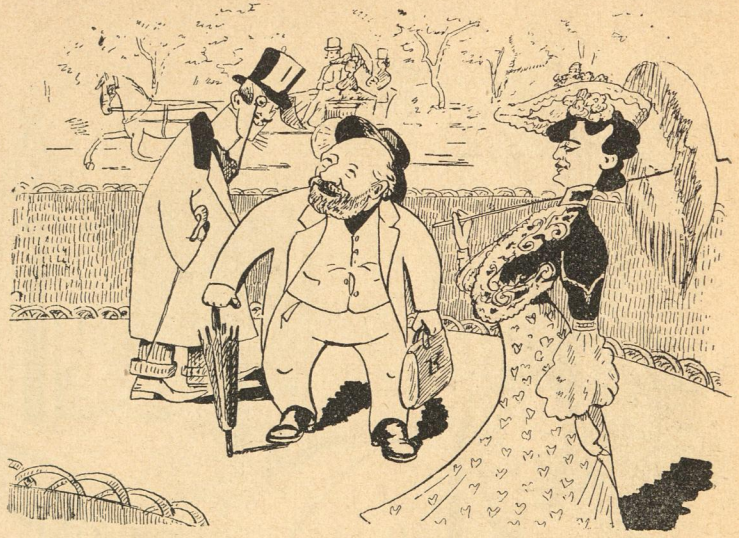

I Aar blev det dog Alvor med det interparlamentariske Møde i Paris. Det har virkelig moret mig at se Frankrigs Hovedstad. Boulogneskoven er dejlig!

Knop,

Folketingsmand, Vejle 3.

Det har vist ogsaa moret Pariserne at se saadan en Knop springe ud i Boulogneskoven.

Klods-Hans.

Jeg kan ikke indse, at Bestyrelsen for Yachtklubben har lidt nogen Skade, fordi jeg har kaldt dens Medlemmer for Torskepander.

Broberg,
Konsul.

Det vilde dog have været til Gavn for Bestyrelsen. Man bliver jo som bekendt *klog af Skade.*

Klods-Hans.

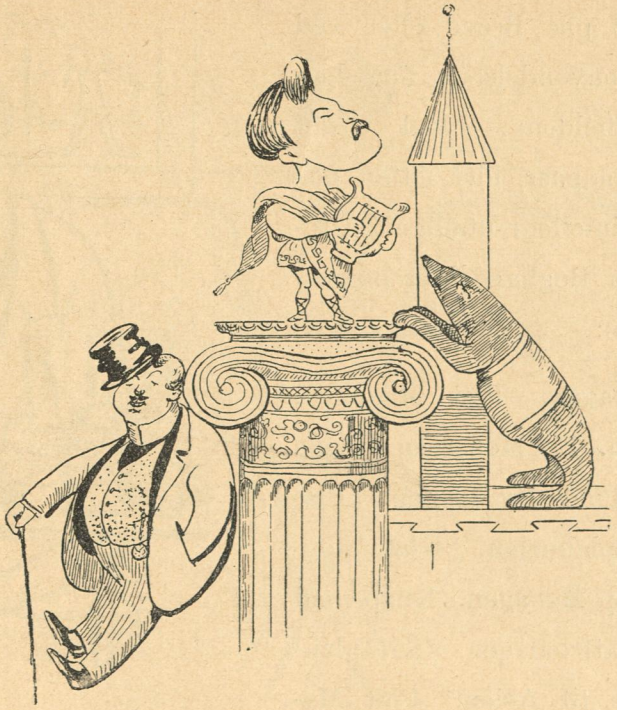

Jeg kan ikke udstaa disse Dyrefremstillinger som Bygningsdekorationer. Især ikke Bjørnene paa Raadhuset. De pynter sandelig ikke!

Svend Leopold.

Da siger man dog om den, der har faaet en Bjørn paa, at han er »nydelig pyntet.«

Kloas-Hans.

Jeg har holdt Forelæsninger i *Kristiania*. Nordmændene er dog nogle elskværdige Mennesker. Men som de stænker! en Aften blev jeg fulgt hjem til mit Hotel af over hundrede kæfererede Studenter.

Vilh. Andersen,
Dr. phil.

Ved den Lejlighed fik Doktoren maaske Ideen til Deres nye Bog: *Bacchustoget i Norden?«*

Klods-Hans.

Kære Klods-Hans!

En Adjunkt og en Gymnastiklærer har gennem Pressen meddelt Offentligheden en Mængde Orddannelser af Ordene *Adjunkt* og *Gymnastik*, som D'Herrer henholdsvis har modtaget som Udskrift paa Breve eller ved mundtlige Henvendelser. Jeg kan supplere Tilfældene, hvad Ordet *Plat'Menagen* angaar, idet Titlen paa *Din Stambog* imellem utallige Bestillinger til min Boghandel er bogstaveret saaledes:

Plat'Menagen. Plat Manegen. Plat Menassen. Pat Menassen. Plads til Næsen. Plads Hr. Lassen. Plamasen. Katplamagen. Glat Moustachen. Knap Menagen. Knap med Pladsen. Klatfromagen. Kratplantagen. Plads til Asien. Plet Managen. Natbandagen. Vatbandagen. Glat Bandagen. Skat Menagen.

CHR. FLOR,
Boghandler, Redaktør og Revyforfatter.

Kært Barn har mange Navne!
Klods-Hans.

Vi Nordmænd afgører vore Stridigheder med det samme. Et Par paa Tuden — og Alt er glemt. Dagen derpaa spillede jeg Domino med Edv. Munch.

Andreas Haukland

Ved den Lejlighed fik *De* maaske: To paa Tuden?
Klods-Hans.

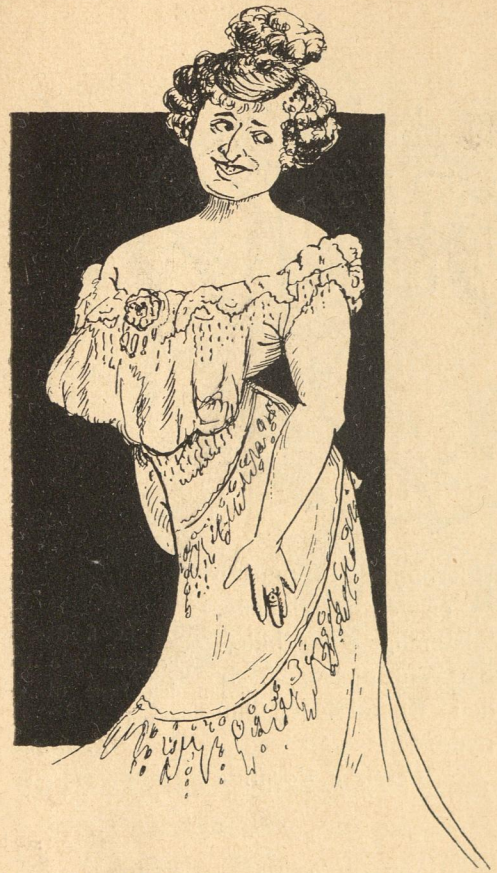

Neppe havde jeg undertegnet Kontrakt med *Scala*, før jeg sagde til mig selv: Engelke! Du maa sætte Alt ind paa Toilettet! Douce Farver — ingen skrigende Kontraster!

Engelke Friis.

Og saa er alle Varietéstjerner dog — skrigende Kontraster?

Klods-Hans.

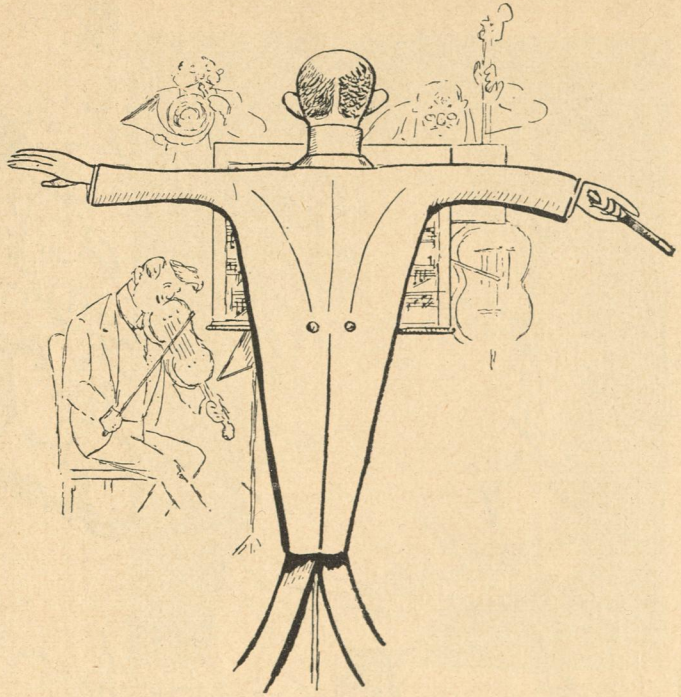

Da Tivolis Direktion ikke ikke fandt Anledning til at traktere mig ved min Benefice, fandt jeg ingen Grund til at traktere Musikerne.

Joachim Andersen,
Kapelmester.

Men Musikerne maatte sgu traktere Instrumenterne.

Klods-Haus.

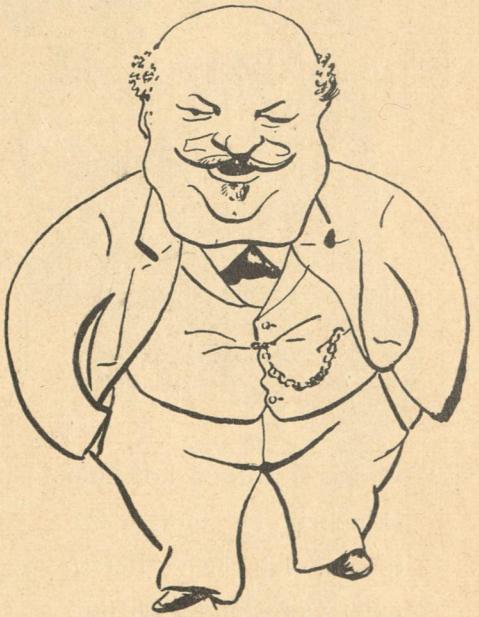

Aar for Aar bliver *Aalens Yngel* daarligere og daarligere. Det er rent galt for os, der sælger Aal. Hvad skal vi gøre?

Oscar Frederiksen,
kgl. Hof-Fiskehandler.

Køb Dem et Par Strømpebaand Hr. Frederiksen.

Klods-Hans.

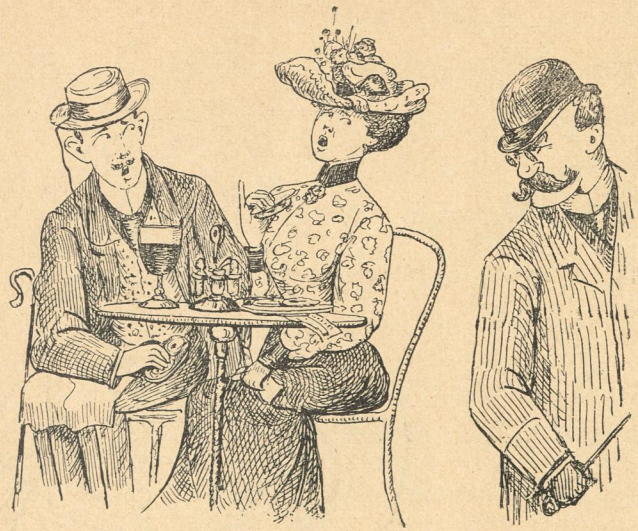

Siden Tyveriet hos min Principal, Hr. Holger Petersen, har hele Personalet været under Opsigt. Fik jeg Lyst til at spise et Stykke Smørrebrød i Tivoli med min Forlovede, maatte jeg stjæle mig til det.

Charles Mommesen,
Lagerkommis.

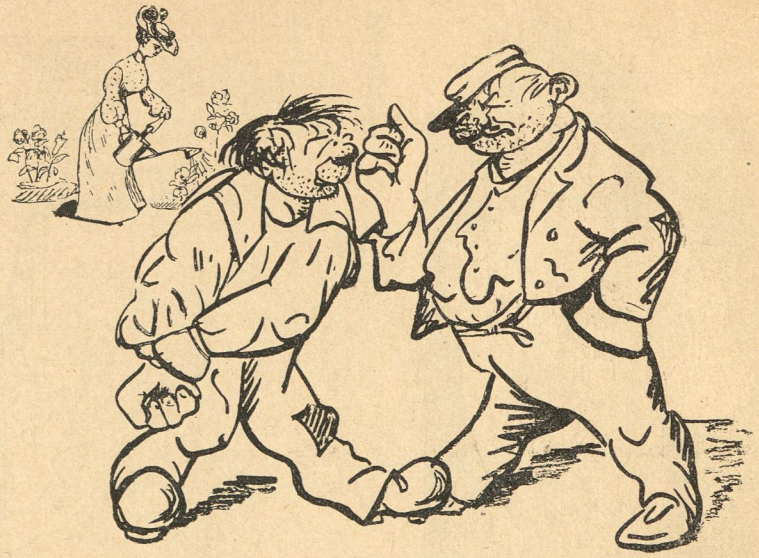

Kærlighed til Blomster er den uskyldigste, taknemligste og billigste Fornøjelse. Selv den Ubemidlede kan nyde den.

Peschke Køedt.

Ja, f. Eks. naar Bøllerne lade hinanden lugte til »Tulipanen«.

Klods-Hans.

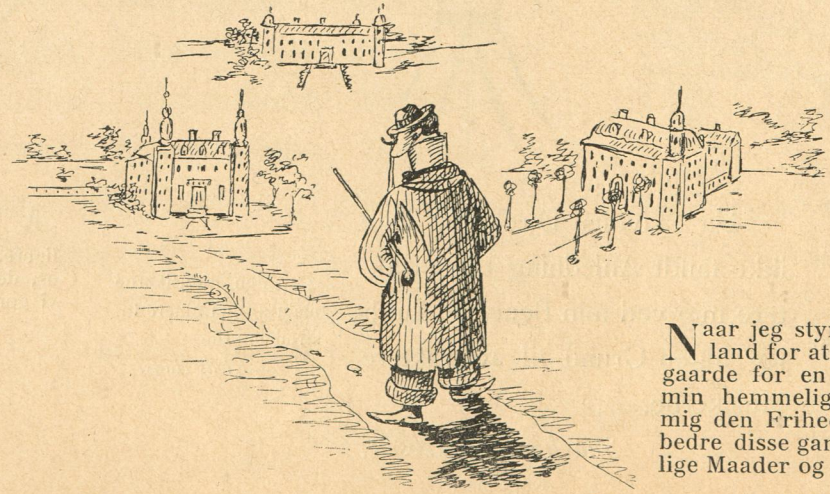

Naar jeg styrede min *Kaas* til Jylland for at opkøbe danske Herregaarde for en billig Penge, saa var min hemmelige Plan den, at tage mig den Frihed efterhaanden at forbedre disse gamle Slotte paa forskellige Maader og efter retfærdige Krav.

Howard Nielsen.

Saa? da var det sandelig uheldigt, at Loven tog sig den Frihed at ville forbedre Dem paa forskellige Maader efter Retfærdighedens Krav.

Klods-Hans.

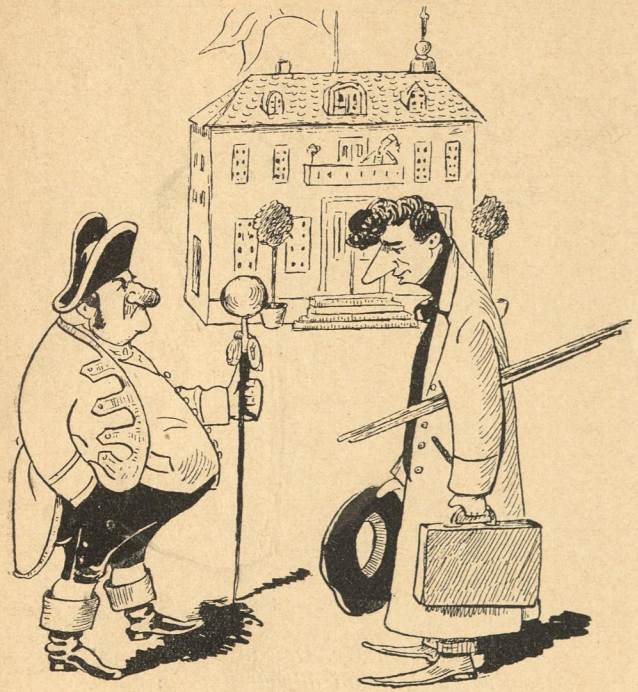

KRONPRINSEN paatænker at forære sin Søn, Prins Harald, en passende, kunstnerisk dekoreret, Bolig. Kære Klods-Hans, hvilken Kunstner bør man eventuelt overdrage dette Arbejde? *Meldahl.*

Haralds Slott Møller!

Klods-Hans.

Min Udnævnelse til *Generalpostdirektør* har givet et betydeligt Stød op igennem hele Etaten.

KIØRBOE.

Et betydeligt Opstød? Ja, men hvad kan det nytte at De binder for Sækken, naar den alligevel bliver borte?

Klods-Hans.

Jeg vil sige Dig, kære Klods-Hans, at naar jeg om Aftenen sang i Cirkus og saa Thygesen nede i Fauteuil, jeg blev syg af Raseri!

Margarethe Petersen.

Saa var det skam godt Frøken, at De havde Doktoren lige ved Haanden. *Klods-Hans.*

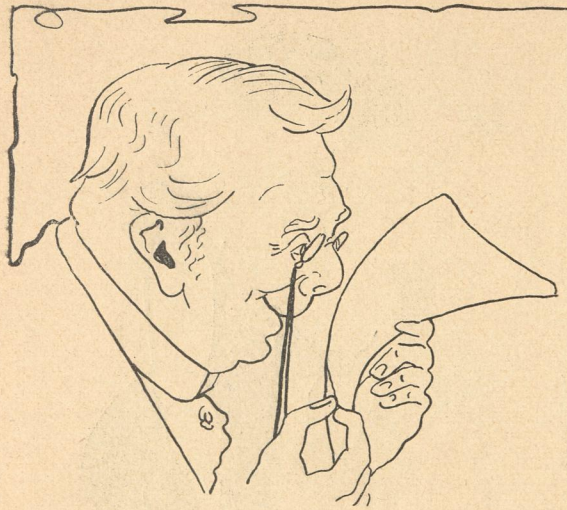

Hvad skal Øllet hedde?

Mel. af »Madam Angots Datter«.

Hurra for Konkurrencen
om Tuborgs »skattefri«!
Hr. Dessau, Tak for Chancen!
nu skal der hænges i.
Thi højst blandt Livets sande Goder
staar Ædrulighe'en;
fem Hundred blanke Mandeho'der
tjenes mulig ve'en.
:|: *København*ere,
Christianshavnere,
lad nu Pæren gøre Gavn.
*Drenge, Pi'eb*ørn,
Mænd og Diebørn,
find det populære Navn! :|:

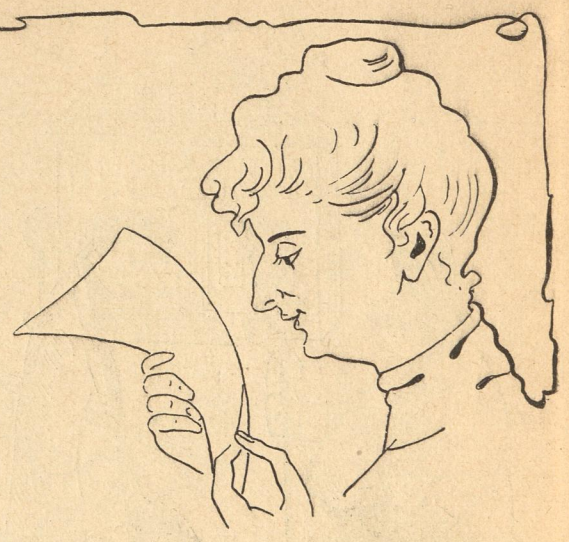

»Du store Tuborgflaske«! —
skreg Dessau i sin Nød —
»vil man mig kvæle ka'ske«?
han i et Brevhav flød.
Titusind Millioner Sedler
kom for Dagen frem,
ej alle Tuborgs Bryggerkedler
kunde rumme dem.
:|: *Saadan husker vi*
seks fra Pustervi',
tolv fra Solitudevej,
og fra Hellerup —
jo, det tæller op —
sytten, Fa'en tude mig! :|:

»Mon vi skal spare Søl'et?«
brød Direktøren ud;
thi lige kun til Øllet
var Navnene, ved Gud!
Med Ordet »Bølledug« man hædre
vilde Drikken, tænk!
saa syntes Dessau rigt'nok bedre
om et »Jomfrustænk«
:|: *En han foretrak —*
sikken Daaresnak! —
Navnet »Anti-Dillebryg«.
Bech, den raske Gut,
kom med »Flaskesut«,
føj! næ, den var lidt for tyk. :|:

Med Et da slog Hr. Dessau
tre Kraftspring saa adræt
og solgte li'esom Esau
sin Førstefødselsret
for saad'n et Navn, som det der li'e
for hans Øje sto',
han raabte: »Ja, den »skattefrie«
hedde skal ***Zero!***«
:|: *Etiketterne,*
Gurgeletterne
lokke skal i Akselstad.
Selv en Delirist
raaber villig vist:
»Kellner! en Zero fra Fad!« :|:

Det dansk vestindiske Lotteri.

Statskontroleret.

8 Trækninger om Aaret.

I hver Trækning 1 Gevinst paa 150,000 Frcs., = 108,000 Kr., 1 Gevinst paa 50,000 Frcs., = 36,000 Kr., 1 Gevinst paa 10,000 Frcs., = 7,200 Kr., o. s. v. Ialt 4000 Gevinster.

I alle Aarets 8 Trækninger vil der altsaa blive udtrukket: 8 Gevinster paa 150,000 Frcs., 8 Gev. paa 50,000 Frcs. o. s. v., ialt 32,000 Gevinster til et samlet Beløb af **3,750,000 Fros. = 2,700,000 Kr.**

Prisen 18 Kr. pr. $^{1}/_{1}$ Lod, altsaa for $^{1}/_{10}$ Lod 1 Kr. 80 Øre pr. Trækning.

Lodsedler faas hos de autoriserede Klasselotteri-Kollektører, som ere forsynede med grønt Skilt.

Det Hoffensbergske Etabl.-Kbhvn.